GESTION ÉLÈVES AVEC POWER PLATFORM

Table des matières

1 Analyse préliminaire 3
1.1 Introduction 3
1.2 Cahier des charges 3
1.2.1 Architecture fonctionnelle 3
1.2.2 Automatisation des processus 4
1.2.3 Sécurité et gestion des accès 5
1.3 Objectifs 5
1.3.1 Automatisation des processus 6
1.3.2 Sécurité et gestion des accès 6
1.4 Planification initiale 8

2 Analyse / Conception 8
2.1 Concept 8
2.2 Stratégie de test 9
2.3 Choix faits lors de la mise en place 10
2.4 Risques techniques 10
2.5 Planification 10
2.6 Dossier de conception 11

3 Réalisation 11
3.1 Dossier de réalisation 11
3.2 Description des tests effectués 12
3.3 Erreurs restantes 13
3.4 Liste des documents fournis 13

4 Annexes 14
4.1 Résumé du rapport du TPI / version succincte de la documentation 14
4.2 Sources 14
4.3 Journal de travail 14
4.4 Manuel d'Installation 15
4.5 Manuel d'Utilisation 16
4.6 Archives du projet 20

5 Conclusions 20

NOTE L'INTENTION DES UTILISATEURS DE CE CANEVAS:
Toutes les parties en italiques sont là pour aider à comprendre ce qu'il faut mettre dans cette partie du document. Elles n'ont donc aucune raison d'être dans le document final.
De plus, en fonction du type de projet, il est tout à fait possible que certains chapitres ou paragraphes n'aient aucun sens. Dans ce cas il est recommandé de les retirer du document pour éviter de l'alourdir inutilement.

1 Analyse préliminaire

1.1 Introduction

Une application de gestion scolaire permettant de gérer un élève et une classe en utilisant Sharepoint pour le stockage des données, Powerapps pour l'affichage, les permissions, création, modification ou suppression de données. Powerautomate pour lier d'autres applications par des flux automatisés.
Et Power BI pour un affichage plus aisé de tout ceci.
Le projet sera réalisé avec une méthode en cascade avec une grande phase d'analyse au début impliquant des tests succincts, cette méthode a été choisie afin de rapidement passer au développement, le principal de l'analyse étant de faire des tests pour savoir ce qui est possible sans aucune licence et déjà réfléchir aux alternatives ou alors changer des aspects de l'application pour la rendre compatible avec ses composantes gratuites.

1.2 Cahier des charges

Le projet consiste à concevoir et développer une application de gestion scolaire permettant l'administration centralisée des élèves, des classes et des cours, en s'appuyant sur une base de données relationnelle **MySQL** et une interface développée avec **Microsoft PowerApps**.

L'application permettra la consultation, la création, la modification et la suppression des fiches élèves, ainsi que le suivi de la présence et l'accès à des indicateurs statistiques via des tableaux de bord réalisés avec **Power BI**. Des processus automatisés, notamment pour la gestion des justificatifs d'absence, pourront être mis en œuvre à l'aide de **Power Automate**.

Le système reposera sur une architecture modulaire distinguant la couche de données, la couche applicative et la couche d'automatisation et de visualisation, afin d'assurer la maintenabilité, l'évolutivité et la cohérence des informations.

Une gestion des rôles utilisateurs sera intégrée afin de différencier les droits d'accès entre élèves, enseignants et administrateurs, garantissant la sécurité et la conformité des données.

1.2.1 Architecture fonctionnelle

Le système reposera sur une architecture en trois couches :

1. **Couche données (MySQL)**
   Une base de données relationnelle structurée autour des entités principales :
   - Élèves
   - Classes
   - Cours
   - Présences

- Notes (fonctionnalité annexe)
- Utilisateurs et rôles

Les relations entre ces entités permettront d'assurer l'intégrité référentielle (par exemple, association entre un élève et sa classe, ou entre un cours et plusieurs classes).

2. **Couche applicative (PowerApps)**
   PowerApps assurera :
   - La gestion des écrans et des formulaires
   - La validation des données saisies
   - Les règles métier (droits d'accès, statuts, filtres, tri)
   - La communication avec la base MySQL via des connecteurs sécurisés
3. **Couche automatisation et visualisation**
   - **Power Automate** pour les flux automatisés (demandes de justificatifs, notifications, envois d'e-mails)
   - **Power BI** pour la génération de tableaux de bord et de statistiques (moyennes, taux de présence, répartition par classe)

L'utilisateur se connecte à l'application PowerApps à l'aide de son compte Microsoft. Selon son rôle (enseignant, élève, administrateur), l'interface et les droits d'accès sont adaptés.

L'écran principal propose une vue d'ensemble des classes et des élèves. À partir de cette vue, il est possible de :

- Accéder à la fiche détaillée d'un élève
- Modifier ses informations personnelles et administratives
- Mettre à jour son statut de présence en temps réel
- Consulter ses notes et statistiques associées (si activé)

Les données sont enregistrées en temps réel dans la base MySQL, garantissant une centralisation et une cohérence des informations.

1.2.2 Automatisation des processus

Un des axes majeurs du projet est l'automatisation des tâches administratives. Par exemple :

- Lorsqu'un élève est marqué comme absent, un flux Power Automate peut être déclenché automatiquement.
- Une demande de justificatif est envoyée via Microsoft Teams ou par e-mail.
- Le document fourni par l'élève est transmis automatiquement au secrétariat.

Cette approche vise à réduire la charge administrative et à améliorer la traçabilité des échanges.

1.2.3 Sécurité et gestion des accès

Le projet intègre une gestion des rôles afin de différencier les droits selon le type d'utilisateur :

- **Élève** : consultation limitée de ses propres données
- **Enseignant** : gestion des élèves et des présences pour ses classes
- **Administrateur** : accès complet à la base de données et aux paramètres de l'application

Des règles de validation et de contrôle des données seront mises en place pour éviter les erreurs de saisie et garantir l'intégrité des informations stockées.

1.3 Objectifs

Ce chapitre énumère les objectifs du projet. L'atteinte ou non de ceux-ci devra pouvoir être contrôlée à la fin du projet. Les objectifs pourront éventuellement être revus après l'analyse.

Ces éléments peuvent être repris des spécifications de départ.

4. **Couche données (Sharepoint)**
   Une base de données relationnelle structurée autour des entités principales :
   - Élèves
   - Classes
   - Cours
   - Présences
   - Utilisateurs et rôles
   - Notes (fonctionnalité annexe)

   Les relations entre ces entités permettront d'assurer l'intégrité référentielle (par exemple, association entre un élève et sa classe, ou entre un cours et plusieurs classes).

5. **Couche applicative (PowerApps)**
   PowerApps assurera :
   - La gestion des écrans et des formulaires
   - La validation des données saisies

- Les règles métier (droits d'accès, statuts, filtres, tri)
- La communication avec la base Sharepoint

6. **Couche automatisation et visualisation**
   - **Power Automate** pour les flux automatisés (demandes de justificatifs, notifications, envois d'e-mails)
   - **Power BI** pour la génération de tableaux de bord et de statistiques (moyennes, taux de présence, répartition par classe)

L'utilisateur se connecte à l'application PowerApps à l'aide de son compte Microsoft. Selon son rôle (enseignant, élève, administrateur), l'interface et les droits d'accès sont adaptés.

L'écran principal propose une vue d'ensemble des classes et des élèves. À partir de cette vue, il est possible de:

- Accéder à la fiche détaillée d'un élève
- Modifier ses informations personnelles et administratives
- Mettre à jour son statut de présence en temps réel
- Consulter ses notes et statistiques associées (si activé)

Les données sont enregistrées en temps réel dans Sharepoint, garantissant une centralisation et une cohérence des informations.

1.3.1 Automatisation des processus

Un des axes majeurs du projet est l'automatisation des tâches administratives. Par exemple :

- Lorsqu'un élève est marqué comme absent, un flux Power Automate peut être déclenché automatiquement.
- Une demande de justificatif est envoyée via Microsoft Teams ou par e-mail.
- Le document fourni par l'élève est transmis automatiquement au secrétariat.

Cette approche vise à réduire la charge administrative et à améliorer la traçabilité des échanges.

1.3.2 Sécurité et gestion des accès

Le projet intègre une gestion des rôles afin de différencier les droits selon le type d'utilisateur :

- **Élève** : consultation limitée de ses propres données
- **Enseignant** : gestion des élèves et des présences pour ses classes

- **Administrateur** : accès complet à la base de données et aux paramètres de l'application

Des règles de validation et de contrôle des données seront mises en place pour éviter les erreurs de saisie et garantir l'intégrité des informations stockées.

1.4 Planification initiale

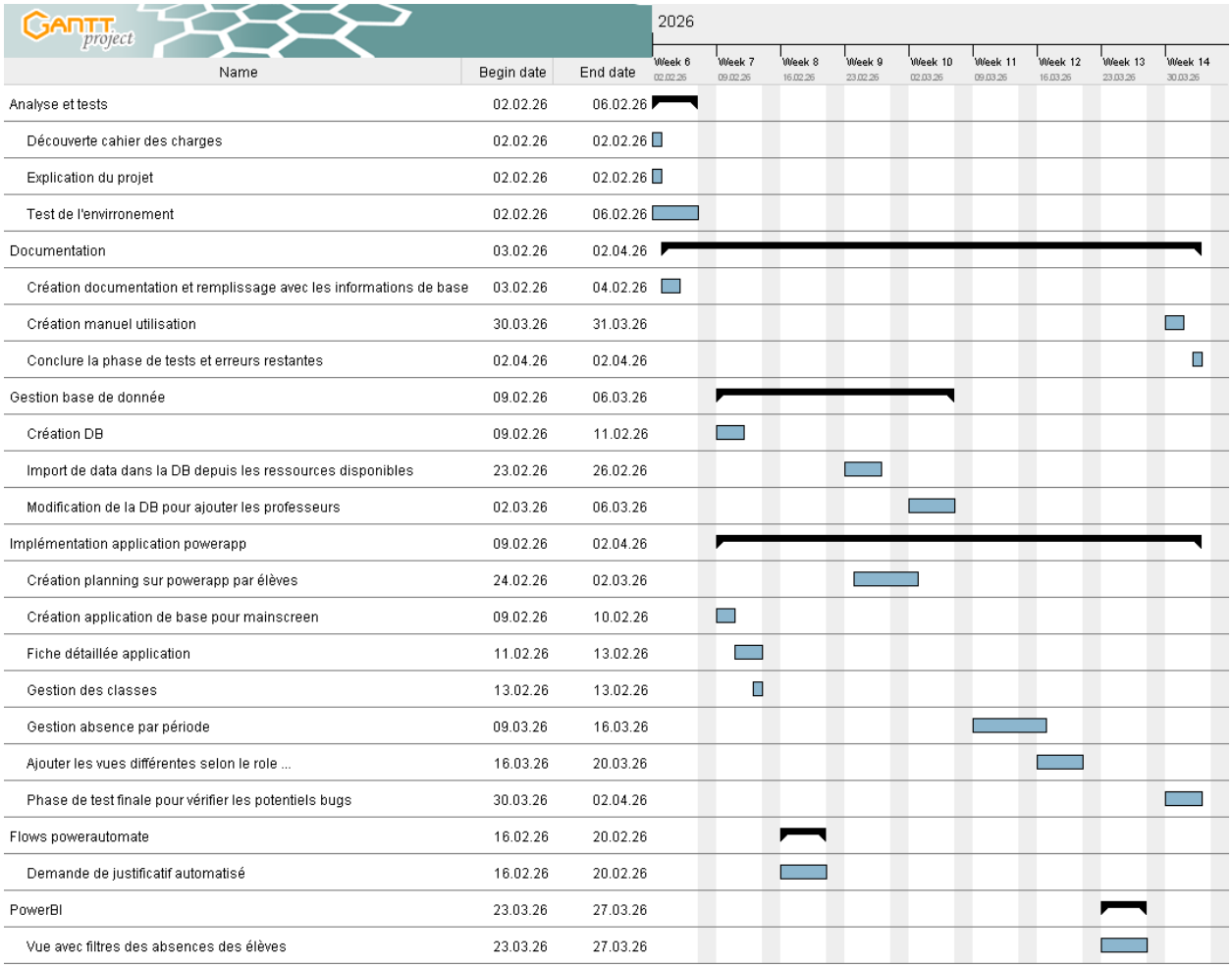

Name	Begin date	End date
Analyse et tests	02.02.26	06.02.26
Découverte cahier des charges	02.02.26	02.02.26
Explication du projet	02.02.26	02.02.26
Test de l'envirronement	02.02.26	06.02.26
Documentation	03.02.26	02.04.26
Création documentation et remplissage avec les informations de base	03.02.26	04.02.26
Création manuel utilisation	30.03.26	31.03.26
Conclure la phase de tests et erreurs restantes	02.04.26	02.04.26
Gestion base de donnée	09.02.26	06.03.26
Création DB	09.02.26	11.02.26
Import de data dans la DB depuis les ressources disponibles	23.02.26	26.02.26
Modification de la DB pour ajouter les professeurs	02.03.26	06.03.26
Implémentation application powerapp	09.02.26	02.04.26
Création planning sur powerapp par élèves	24.02.26	02.03.26
Création application de base pour mainscreen	09.02.26	10.02.26
Fiche détaillée application	11.02.26	13.02.26
Gestion des classes	13.02.26	13.02.26
Gestion absence par période	09.03.26	16.03.26
Ajouter les vues différentes selon le role ...	16.03.26	20.03.26
Phase de test finale pour vérifier les potentiels bugs	30.03.26	02.04.26
Flows powerautomate	16.02.26	20.02.26
Demande de justificatif automatisé	16.02.26	20.02.26
PowerBI	23.03.26	27.03.26
Vue avec filtres des absences des élèves	23.03.26	27.03.26

2 Analyse / Conception

2.1 Concept

ERP de la base de données

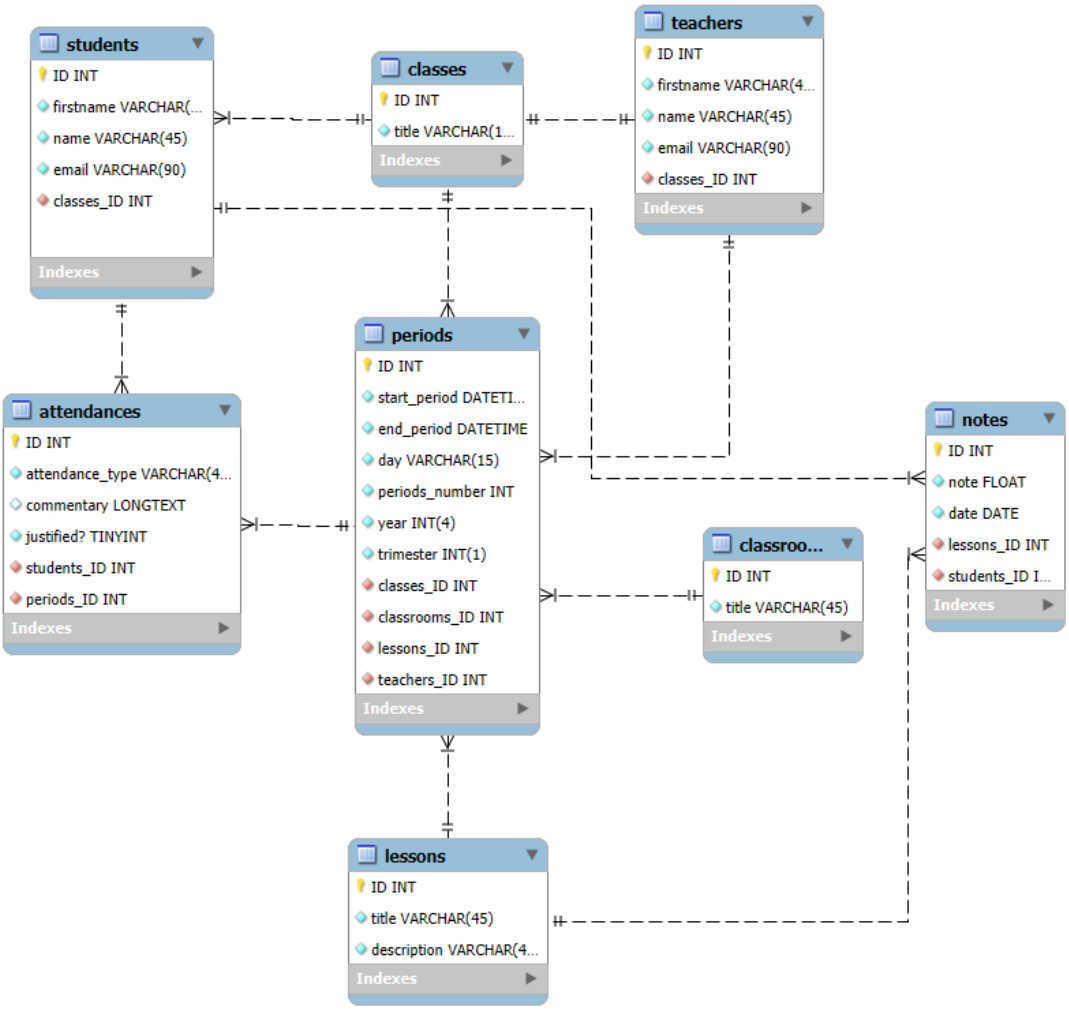

Solution powerapps dans l'environnement EDU-VAUD pour l'accès à toutes les composantes de mon projet disponible sur Power Platform.
[Power Apps | Solutions - Pre-TPI - John Jaccard]

Pre-TPI - John Jaccard > All

Display name	Name	Type
Envoyer_Justificatif	Envoyer_Justificatif	Cloud Flow
Gestion-scolaire	new_gestionscolaire_d27bc	Canvas App
Office 365 Outlook PreTPIJohnJaccard-e1fb3	new_sharedoffice365_e1fb3	RéFéRence De Connexion
Standard approvals PreTPIJohnJaccard-db621	new_sharedapprovals_db621	RéFéRence De Connexion

Sharepoint de stockage pour mes listes.
[eduvaud.sharepoint.com/sites/CPNV_22-26_SI-CMi_a_Teams-Pre-TPI-John]

2.2 Stratégie de test

Les tests seront réalisés par un autre étudiant de ma classe qui n'aura pas travaillé sur mon application. Ceci me permettant des tests plus juste et des actions que je n'aurais pas forcément faites.

Il recevra le lien par teams, il faudra néanmoins qu'il ait accès aux listes Sharepoint ainsi que à l'application avant de pouvoir l'utiliser.
Il effectuera les tests et chaque résultat de test sera donné sous 3 possibles réponses :
Fonctionne parfaitement
Fonctionne avec erreurs
Ne fonctionne pas

2.3 Choix faits lors de la mise en place

Cette section reporte tous les choix importants qui ont été fait durant le projet, il permet d'avoir une explication des différences du projet par rapport au cahier des charges et sur le plan initial. Il contient aussi une justification de la solution prise.

1. Changement du support de base de données, MySQL étant un connecteur payant (licence Powerapps premium nécessaires à l'utilisateur et environnement), j'ai proposé la solution de listes Sharepoint (mieux intégrées à l'environnement Microsoft avec Power Platform de manière générale).

2. Création, modification et suppression devront être entièrement réalisées dans l'application car les « foreign key » avec des ID sont mal supportés, pour ajouter, il m'aurait fallu créer des customized forms, mais il m'est impossible de les afficher comme je n'ai aucune licence powerapps, je dois donc obligatoirement créer les éléments liés à d'autres directement dans mon application.

3. Modification de l'environnement, nous sommes passés d'un tenant azure pour stocker mon application à un sous-groupe de notre groupe teams SI-CMI4a.
    - Ce choix a été fait en raison des limitations d'un tenant :
      Pas d'accès direct à Powerautomate (obligation d'utiliser l'interface intégrée de Powerapps.
    - Listes Sharepoint stockables directement dans le sous répertoire de notre équipe créée par mon chef de projet.

2.4 Risques techniques

- Problème de licence
- Problèmes de droits dans le répertoire de l'état de vaud
- Bugs simples de powerapps sur certaines galeries ou formulaires
- Flow se terminant avec une erreur sans plus d'informations

2.5 Planification

Surestimation du temps de création des écrans simples comme la gestion d'élèves, d'enseignants ou de classes, le temps restant à la fin sera mis à profit pour ajouter des fonctionnalités optionnelles ainsi que peaufiner les fonctionnalités déjà existantes (comme montré dans la planification ci-dessous).

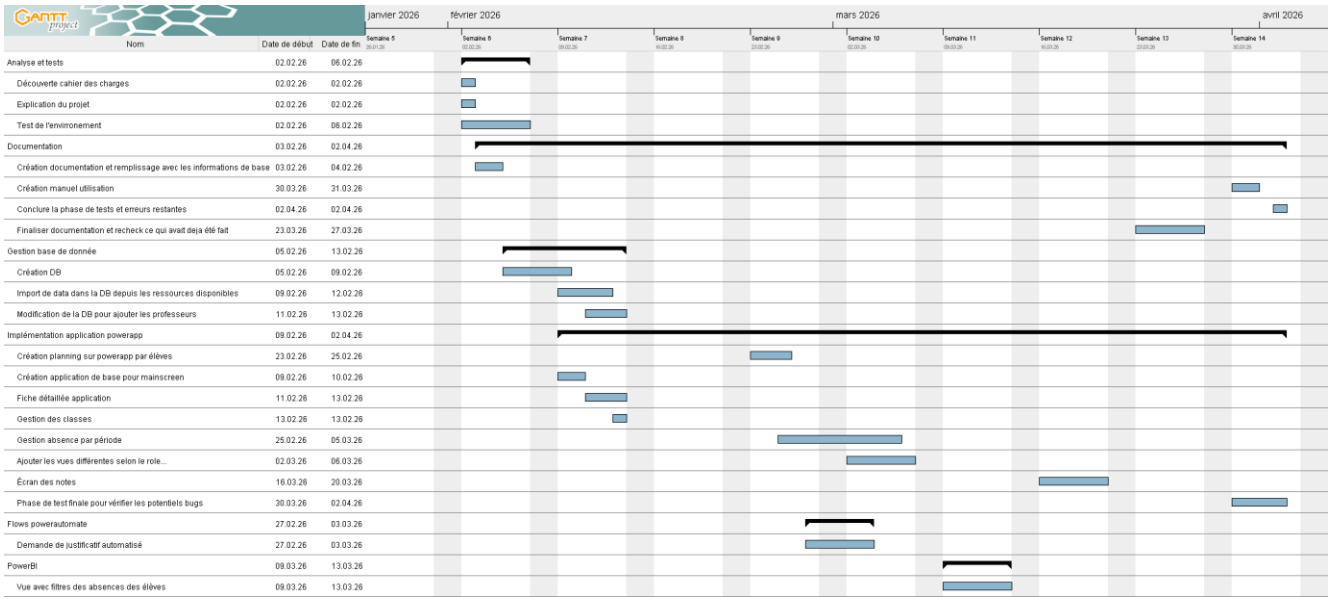

Nom	Date de début	Date de fin
Analyse et tests	02.02.26	06.02.26
Découverte cahier des charges	02.02.26	02.02.26
Explication du projet	02.02.26	02.02.26
Test de l'environnement	02.02.26	06.02.26
Documentation	03.02.26	02.04.26
Création documentation et remplissage avec les informations de base	03.02.26	04.02.26
Création manuel utilisation	30.03.26	31.03.26
Conclure la phase de tests et erreurs restantes	02.04.26	02.04.26
Finaliser documentation et recheck ce qui avait deja été fait	23.03.26	27.03.26
Gestion base de donnée	05.02.26	13.02.26
Création DB	05.02.26	09.02.26
Import de data dans la DB depuis les ressources disponibles	09.02.26	12.02.26
Modification de la DB pour ajouter les professeurs	11.02.26	13.02.26
Implémentation application powerapp	09.02.26	02.04.26
Création planning sur powerapp par élèves	23.02.26	25.02.26
Création application de base pour mainscreen	09.02.26	10.02.26
Fiche détaillée application	11.02.26	13.02.26
Gestion des classes	13.02.26	13.02.26
Gestion absence par période	25.02.26	05.03.26
Ajouter les vues différentes selon le role...	02.03.26	06.03.26
Écran des notes	16.03.26	20.03.26
Phase de test finale pour vérifier les potentiels bugs	30.03.26	02.04.26
Flows powerautomate	27.02.26	03.03.26
Demande de justificatif automatisé	27.02.26	03.03.26
PowerBI	09.03.26	13.03.26
Vue avec filtres des absences des élèves	09.03.26	13.03.26

.

2.6 Dossier de conception

Fournir tous les document de conception:

- *le choix du matériel HW*
- *le choix des systèmes d'exploitation pour la réalisation et l'utilisation*
- *le choix des outils logiciels pour la réalisation et l'utilisation*
- *site web: réaliser les maquettes avec un logiciel, décrire toutes les animations sur papier, définir les mots-clés, choisir une formule d'hébergement, définir la méthode de mise à jour, …*
- *bases de données: décrire le modèle relationnel, le contenu détaillé des tables (caractéristiques de chaque champs) et les requêtes.*
- *programmation et scripts: organigramme, architecture du programme, découpage modulaire, entrées-sorties des modules, pseudo-code / structogramme…*

Le dossier de conception devrait permettre de sous-traiter la réalisation du projet !

3 Réalisation

3.1 Dossier de réalisation

L'application, les flows et les connecteurs sont tous stockées dans le cloud de tenant de l'état de Vaud (EDU-VAUD), les fichiers et listes sont stockés sur le Sharepoint Pre-TPI – John Jaccard qui est un sous répertoire du sharepoint de ma classe (eduvaud.sharepoint.com/sites/CPNV_22-26_SI-CMi_a_Teams-Pre-TPI-John).

Tous le développement et l'utilisation est faite sur la dernière version de Powerapps (26015) et Powerautomate (2508.2) avec comme navigateur Microsoft Edge (145.0.3800.70) sur Windows 11 24H2.

Tous sur le tenant de l'état de Vaud est stocké dans la solution Gestion-Scolaire (Power Apps | Solutions - Pre-TPI - John Jaccard) me permettant un accès centralisé à mon travail.

Toute les documentations et schémas sont sur mon ordinateur personnel et les rendus au format PDF se font via Github (johnjaccardcpnv/Pre-TPI_John_Jaccard).

Je n'ai aucune licence à quelconque produit Power Platform et je n'utiliserai donc aucune fonctions « premium », je ne pourrais aussi pas avoir de vue « utilisateur » car je ne peux pas afficher hors de l'éditeur mon application, certains soucis de lenteur ne seront donc pas présent, il est donc possible que en pratique, l'application soit plus lente.

3.2 Description des tests effectués

Partie avec un compte « enseignant » (je les créerais en tant qu'enseignant pour avoir cette vue)

Écran élève :
- Test de création d'un élève
- Test de suppression d'un élève
- Modification d'un élève

Écran enseignant :
- Test de création d'un enseignant
- Test de suppression d'un enseignant
- Modification d'un enseignant

Écran planning :
- Test de visualisation du planning d'un élève
- Test des différents filtres du planning
- Ajouter un cours
- Supprimer un cours

Écran des absences
- Voir les absences d'un cours
- Mettre un élève absent pour un cours

Partie avec un compte « élève » (je les créerais en tant qu'élève pour avoir cette vue)

Écran élève :
- Modification de son profil

Écran enseignant :
- Test de la vue (n'avoir aucun droit de modification)

Écran planning :

Test de visualisation du planning d'un élève
Test des différents filtres du planning
Écran des absences
Voir les absences d'un cours

3.3 Erreurs restantes

S'il reste encore des erreurs:

- *Description détaillée*
- *Conséquences sur l'utilisation du produit*
- *Actions envisagées ou possibles*

3.4 Liste des documents fournis

Lister les documents fournis au client avec votre produit, en indiquant les numéros de versions

- *le rapport de projet*
- *le manuel d'Installation (en annexe)*
- *le manuel d'Utilisation avec des exemples graphiques (en annexe)*
- *autres…*

4 Annexes

4.1 Résumé du rapport du TPI / version succincte de la documentation

4.2 Sources

- Documentation officielle Microsoft sur Powerapps
  Documentation officielle de Microsoft Power Apps - Power Apps | Microsoft Learn
- Connaissances acquises pendant le stage
- Trouver des informations sur commande de SortByColumns
  PowerApps - Sort, SortByColumns and SortOrder functions - Code SharePoint
- ChatGPT et All Power Apps Date & Time Functions (With Examples) m'ont aidé pour les formats de date et jour en francais
  prompt : « pourquoi j'ai l'erreur code null sur ces lignes powerapps ?
  TimeValue(DateValue(ThisItem.'Heure-debut';"hh:mm")) <= Now() &&
  TimeValue(DateValue(ThisItem.'Heure-fin';"hh:mm")) >= Now() && »

4.3 Journal de travail

Jour	Semaine	Temps [h]	Type	Description	Remarques/problèmes/déductions
06.mars	4	0.75	Implémentation	Écran modification des notes	
06.mars	4	0.75	Implémentation	Écran de notes, réalisation des gallery et insertion dans la table, début mise en place protection toute les notes doivent être remplies	
06.mars	4	0.25	Implémentation	Création table notes	
06.mars	4	0.50	Implémentation	Ajout bouton pour masquer le panel, modification de la vue pour élargir le planning dans ce cas	
05.mars	4	0.75	Implémentation	Ajout d'aides visuelles comme le fond qui se met en couleur quand une absence est imjustifiée ou encore dans l'écran d'absence, quand une personne est déjà mise en retard/absent, le fond devient orange	
05.mars	4	1.75	Implémentation	Ajout de voir le cours actuel selon l'heure, l'année et le trimestre, permet de connaître le cours actuel rapidement, de plus ajout du fait que l'année et le trimestre soient préselectionné sur l'instant présent	
05.mars	4	0.50	Implémentation	Ajout de "default" un peu partout, l'utilisateur qui a un profil arrivera directement sur sa page, idem pour le planning il tombera dessus instantanément	
05.mars	4	1.50	Implémentation	Ajout de la vue des absences sur la page des élèves, celle-ci se trient par justification ou non et par date, un élève ne peux voir que les siennes et les enseignants peuvent tout voir	
03.mars	4	0.75	Documentation	Remplissage documentation	
02.mars	4	0.35	Documentation	Réalisation notes dans ERP et MaJ de celui-ci	
02.mars	4	0.40	Réflexion	Refléxion sur le système de notes, comment va-t-il etre mis en place et quel serait le meilleur systèmes	
02.mars	4	0.75	Implémentation	MaJ planning pour que les élèves ait un autre visuel, possibilité de voir les enseignants uniquement en tant qu'enseignant	
02.mars	4	2.25	Implémentation	Ajout système de droits avec des accès différents selon les objets	

Jour	Semaine	Temps [h]	Type	Description	Remarques/problèmes/déductions
27.févr	3	0.75	Implémentation	Mise en place de petites modifications discutées pendant discussion (par ex. nombre d'élèves dans une classe)	
27.févr	3	1.00	Documentation	Refonte ERP, mise à jour des nouvelles fonctionnalitées dans la documentation, stratégie de test et description des tests et ajout du cahier des	
27.févr	3	0.50	Réflexion	Discussion avec Mr. Ithurbide à propos du projet ainsi que ce qu'il me faut refaire dans ma documentation	
26.févr	3	0.75	Implémentation	2ème flow lié à forms qui renvoit le document envoyé par mail au secrétariat	
26.févr	3	1.50	Implémentation	Test de fonctionnement des PDF/Word avec Powerautomate => sans licence: impossible de remplir un document automatiquement, impossible de créer un devoir (c.à.d pouvoir envoyer un fichier via teams et permettre de joindre un autre fichier et de signer ensuite)	
26.févr	3	0.75	Documentation	Faire Gannt projet pour la planification (différences avec planification initiale)	
26.févr	3	0.75	Implémentation	galère sur les absences	
26.févr	3	0.75	Implémentation	Travail sur le système d'absences avec affichage et tests	
26.févr	3	0.75	Analyse	Discussion avec Mr. Ithurbide et rédaction des questions en conséquence	
24.févr	3	0.75	Analyse	Analyse des critères d'évaluation du TPI	
23.févr	3	1.25	Implémentation	Ajout de l'écran pour les présences avec les présences	
23.févr	3	1.00	Implémentation	Modification de l'écran de gestion du planning en conséquences	
23.févr	3	0.50	Analyse	Modification de base de données afin de mettre en place la solution choisie: rajouter les années et trimestre pour les périodes, rajouter la date et l'heure pour les absences	
23.févr	3	0.50	Réflexion	Problèmes actuel: un cours existe pour toute les semaines et il est impossible de mettre un élève absent, le seul moyen serait de soit: changer la facon de stocket les cours, soit ajouter la date aux absences, il me faudra quand meme ajouter la notion de trimestre au minimum pour les cours	Impossible de créer 9 périodes par jour, cela rendrait la liste beaucoup trop lente avec un grand volume de données
23.févr	3	0.50	Implémentation	Début de la création de l'écran de gestion des absences, ainsi que création de la liste Sharepoint correspondante	
13.févr	2	0.25	Implémentation	Renommage des composants de mon nouvel écran	
13.févr	2	0.50	Documentation	Modification documentation sur nouvelles fonctionnalitées	
13.févr	2	1.15	Implémentation	Modification de l'application pour la partie planning, me permettant ainsi de filtrer, ajouter de nouveau cours, modifier des élèments de ceux-ci.	
13.févr	2	0.10	Implémentation	Modification de ma liste Sharepoint pour y inclure les périodes	
13.févr	2	0.25	Implémentation	Ajustement de la mise en page del'application pour la partie du planning	
12.févr	2	0.50	Implémentation	Modification des formats de ma table, essai pour trouver une facon d'inclure les pause dans mon système mais rien trouvé pour le moment	
12.févr	2	1.00	Implémentation	Formule de calcul de date de fin et de début avec une dropdown pour définir les heures et une pour les minutes, les heures de fin sont calculées en fonction des périodes entrées	
12.févr	2	0.50	Implémentation	Création de l'écran powerapps, ajout d'un formulaire, modification des entry pour que je puisse utiliser le nom de la table externe au lieu de l'ID de ma table de lien	
12.févr	2	0.50	Implémentation	Modifcation de ma table pour accueillir des cours par jour	
12.févr	2	0.25	Implémentation	Ajout des salle de classes de ma formation, depuis intranet	
12.févr	2	0.25	Implémentation	Ajout des cours de ma formation, depuis GIFI pour avoir des data	
12.févr	2	0.50	Documentation	Modification dans la documentation du nouveau schéma (MCD), précisions sur certains termes dans l'introduction et les choix faits	
12.févr	2	1.00	Implémentation	Création table des enseignants, création de l'écran de managment de ceux-ci	
09.févr	2	0.50	Documentation	Révision et trie documentation	
09.févr	2	1.00	Documentation	Installation et création avec Gantt Project de la planification initiale	
06.févr	1	0.75	Implémentation	Renommer tous les composants, refaire des derniers détails graphiques	
06.févr	1	0.50	Documentation	Manuel d'utilisation de la partie précédente mise à jour, remplissage documentation	
06.févr	1	1.00	Implémentation	Ajout de la possibilitée d'ajouter, modifier et supprimer élèves et classes avec des recherches plus poussées pour simplifier la recherche d'un élève	
05.févr	1	0.50	Implémentation	Application de test avec la possibilitée de créer un élève et de modifier ses infos	
05.févr	1	1.00	Implémentation	Création des listes sharepoint et les remplir avec quelques valeurs de tests	
05.févr	1	0.50	Documentation	Créer le MCD de ma base de données en réfléchissant au bon fonctionnement de celle-ci	Voué à évoluer
05.févr	1	0.25	Documentation	Finir de remplir les informations restantes pour le dossier de projet	
05.févr	1	0.75	Tests	Tests nouveau environnement avec une application, un flow, une liste	
05.févr	1	1.00	Tests	Beaucoup de problèmes avec l'environnement lors de mes tests, impossible d'accéder à une autre application que powerapp depuis le tenant cpnv.me, impossible d'accéder à l'application hors édition (j'ai surement une idée de la source du problème et ca ne devrait pas affecter le reste du projet)	
05.févr	1	0.50	Documentation	Création du rapport de projet avec remplissage d'un max d'informations	
03.févr	1	1.00	Tests	Test de l'environnement proposé par Mr. Ithurbide en créant une application et recherche de solution pour trouver une alternative au connecteur MySQL payant	
02.févr	1	0.50	Analyse	Test de l'environnement proposé par Mr. Ithurbide	
02.févr	1	2.00	Documentation	Création planification initiale et installation applications nécessaire	
02.févr	1	0.50	Analyse	Lecture et analyse du cahier des charges proposé	
02.févr	1	0.50	Documentation	Présentation du déroulement Pre-TPI	

4.4 Manuel d'Installation

Simple lancement de l'application,
Si vous souhaitez l'importer, il vous suffira d'exporter la solution via Powerapps, pour ensuite la re importer dans un environnement.

/ ! \ Si les listes ne sont pas créées ou accessibles,
aucune variable d'environnement n'a été utilisée ce qui fait que si mes sources ne vous sont pas accessible, il vous est impossible d'utiliser l'application.
Recréer les listes SharePoint et modifier les sources sur l'application (pas prévu pour mais possible).

4.5 Manuel d'Utilisation

Affichage des utilisateurs/classes avec possibilité de création, modification et suppression
Choisir une classe à gauche pour en obtenir les élèves, cliquer sur le crayon d'un élève ou une classe pour le modifier, boutons + pour ajouter une classe à gauche et un élève à droite.
Vous pouvez rechercher des classes et des élèves via leur bar de recherche dédiée, il est aussi possible de voir tous les élèves avec le petit « toggle » à droite de la recherche d'élève, permettant d'enlever les filtres de la classe et de voir tous les élèves.
Un petit indicateur à côté du nom de la classe affiche le nombre d'élèves dans celle-ci pour faciliter la recherche

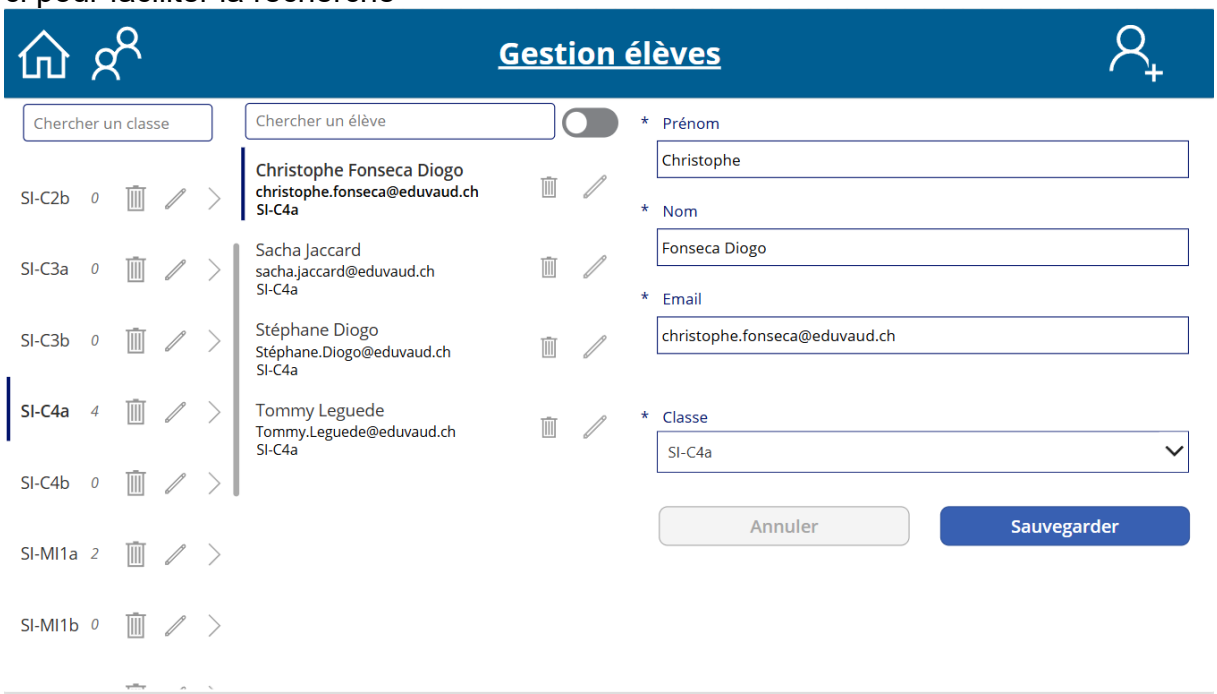

Affichage des enseignants avec possibilité de création, modification et suppression
Cet écran permet de voir les enseignants à gauche, de les sélectionner en cliquant dessus pour les modifier, de les supprimer avec l'icone de poubelle dans la zone de sélection de ceux-ci. Avec la modification, vous pouvez observer aussi sa classe.
Le bouton dans le coin supérieur droite permet de créer un nouvel enseignant, comme pour les élèves.

Partie de visualisation du planning (version actuellement réalisée)

Nous avons à gauche le volet de création / modification et suppression d'un cours.
Les filtres (d'autres seront à venir) pour filtrer l'affichage des cours.
L'affichage des cours de la semaine trier par jour et par classe, avec la possibilité de cliquer sur chacun d'entre eux pour le modifier.
Le but est de pouvoir cliquer sur un cours et pouvoir le modifier, ceci ne sera possible que pour les enseignants. Toute action autre que la visualisation et le filtrage sera impossible aux élèves.
L'heure est calculée en fonction du nombre de période et de l'heure de début, les cours sont affichés avec des filtres sur la classe, le trimestre et l'années, triées par heure et jours.

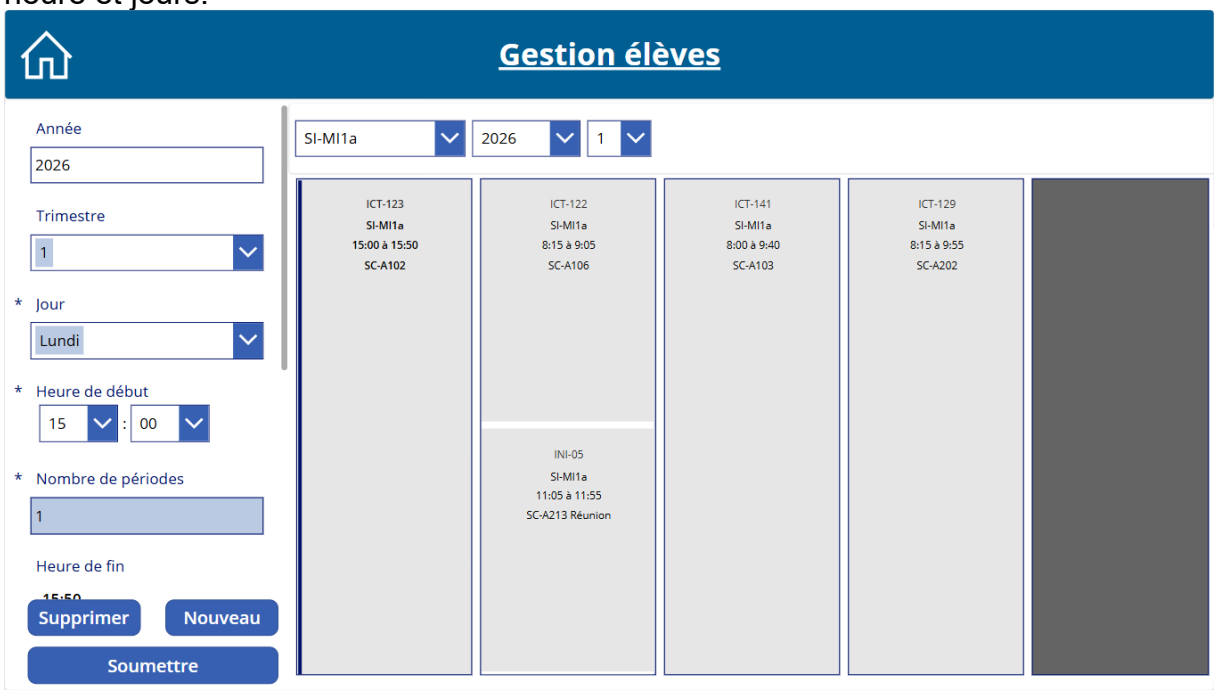

Flows PowerAutomate pour les justifications d'absence
Ceci se lance au moment ou nous mettons un élève en absence injustifiée, le but est d'envoyer une demande d'approbation teams avec les fichier à remplir (justificatif d'absence du CPNV) et le lien vers un microsoft forms, l'élève devra ensuite approuver la demande pour signifier que cela est fait.

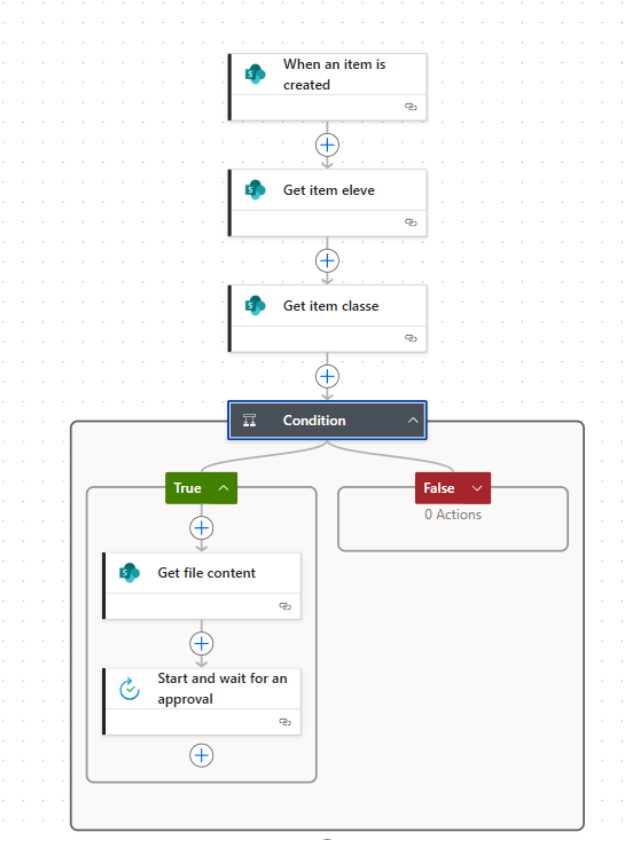

J'ai dû changer ma façon de faire car au début, je souhaitais pouvoir préremplir et fichier de justificatif en avance avec les informations de l'absence, mais cela est impossible avec la version gratuite powerautomate, les connecteurs pour word et encodian sont les deux premiums (encodian est payant hors de la licence powerautomate). Je souhaitais aussi pouvoir recevoir le fichier signé par l'approbation teams, mais cela est impossible et j'ai trop peu de moyen pour le faire.

Une fois envoyé via le forms, un nouveau flow se lance me permettant d'envoyer le justificatif par mail et le supprimer de Onedrive ensuite. (Comme le résultat des fichiers microsoft Forms se récupère en json, je me dois mettre un bloc pour décomposer cela en composantes dynamiques et pouvoir rappeler mon fichier ensuite)

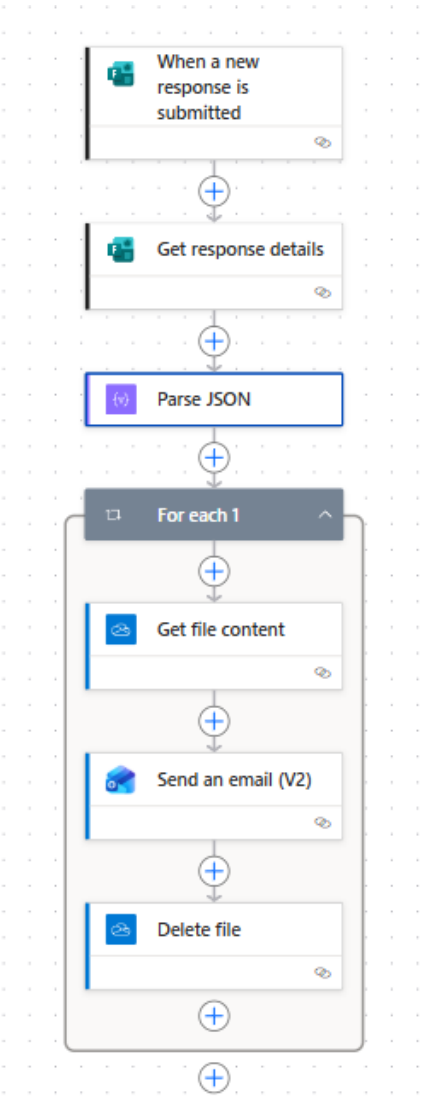

Lien forms https://forms.office.com/e/3unRfcjyLm
Approbation teams :

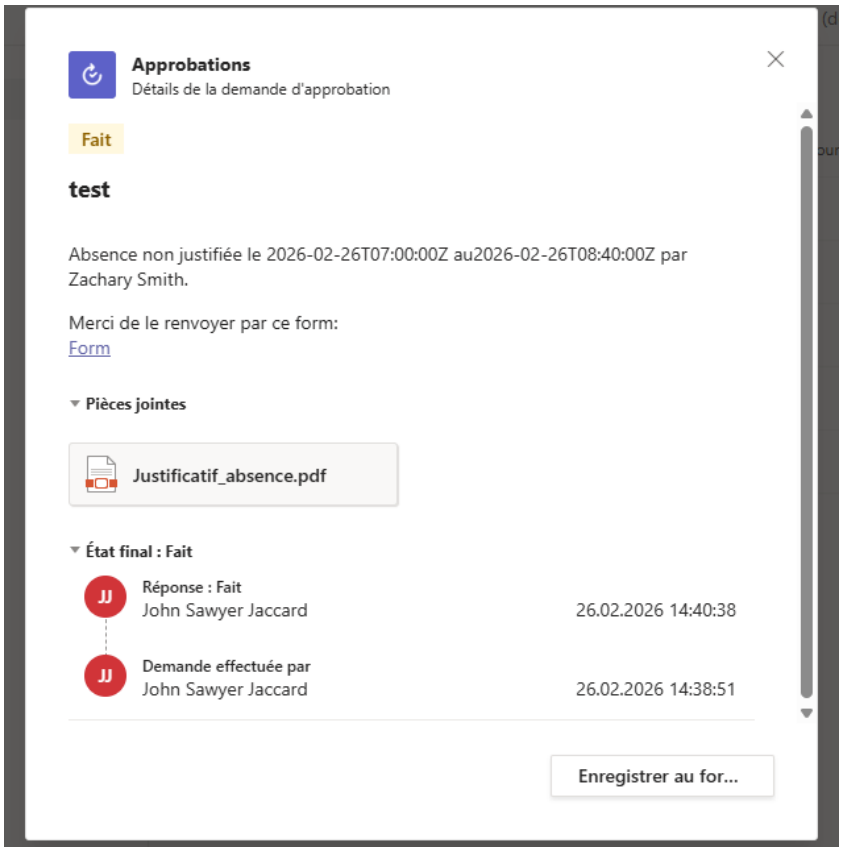

4.6 Archives du projet

Media, … dans une fourre en plastique

5 Conclusions

Développez en tous cas les points suivants:

- *Objectifs atteints / non-atteints*
- *Points positifs / négatifs*
- *Difficultés particulières*
- *Suites possibles pour le projet (évolutions & améliorations)*